

EL POBLENOU

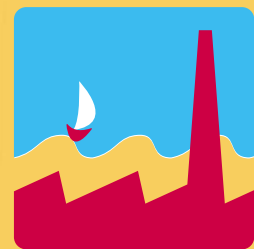

ASSOCIACIÓ DE VEÏNS I VEÏNES DEL POBLENOU

Nou Casal d'Avis a Can Saladrigas

POBLENOU GUANYA
HABITATGE PROTEGIT

UN PLA PER SALVAR
EL CASC ANTIC





ARTS GRÀFIQUES

ALEU, GRÀFIQUES
Llull, 48-52 3er4a

DISSENY GRÀFIC

GUTI'S DISEÑO
Rbla. del Poblenou, 50 ent.1ª
T 93 300 5105

**CAFETERIA
/ GELATERIA**

EL TIO CHÉ
Rbla. Poblenou, 44-46
T. 93 309 18 72

ELECTRODOMÈSTICS

M.I.B.S.E.
Almogàvers, 233
T. 93 300 51 16

**ENTITATS
/ FUNDACIONS**

PROHABITAT 2000
Avinyó, 32

FARMÀCIA

TAULAT-62
Taulat, 62 T. 93 225 36 40

JOIERIA

KORE Rbla. Poblenou, 44
T. 93 309 18 86

ÒPTICA

MULTIOPTICAS
Rbla. del Poblenou, 129-131
T. 93 300 50 89

PERRUQUERIA

FRANCESC CREIXELL
Ciutat de Granada, 63 b
T. 93 309 50 03

PAPERERIA

COPIRÀPIT
Lope de vega, 45 T. 93 300
35 07

QUEVIURES

**CARNISSERIES
TRINXANT**
Amistat, 22 - Mercat T. 93
225 43 43

FRUITERIES JULY

Llull, 181
T. 93 485 23 33

MOBLES

**/ DECORACIÓ
DESTIL**

Pujades, 174 T. 93 485 35 74

PLAZA

Pallars, 232 T. 93 300 32 57

PELLETERIA

ALFONS PELL

Taulat, 44
T. 93 221 54 98

SERVEIS MÈDICS

CLÍNICA DENTAL

GLÒRIES

Rbla. Poblenou, 157-159 1r 1ª
T. 93 485 37 93

CLÍNICA VETERINARIA

EL POBLENOU Camí
antic de València, 18 T 93
300 87 26

● **SI ET VOLS ANUNCIAR
O COL.LABORAR
A LA PUBLICACIÓ,
TRUCA A**

● **JOSEP FIGUERAS**

932253612



VOLEM AGRAÏR LA COL.LABORACIÓ DELS SEGÜENTS SPONSORS





Poblenou, una identitat col·lectiva

Una característica d'aquest barri format per l'agregació de petites barriades disperses entre fàbriques a totes dues bandes de la Rambla, la qual fa alhora d'eix de simetria i de veritable centre cívic, és que tothom es reconeix part integrant de la mateixa singularitat veïnal. Tant els del Taulat, el cementiri, el barri de la Plata o els de Pere IV-Trullàs, o bé la gent del Bogatell, i de la França xica, o els dels grups cooperatius de Bac de Roda, el Sagrat Cor, o La Pau i Justícia, son gent del Poblenou com s'hi senten també, del Poblenou, els veïnats de Bolívia –les Glòries, Paraguai i Perú, o l'antic Rancho Grande-Diagonal Mar... Encara que la nova realitat urbana ha agregat habitatge al Front Marítim, a la Rambla nova o a l'anomenat nou eixample –l'antiga Torras Herreries- el Poblenou és la identitat comuna de tots.

Amb el mateix afany que la ciutadania ha defensat la integració de les propostes urbanístiques a la malla urbana del Poblenou, rebutjant allò que significa segregació i gueto, com el nou Diagonal Mar, cal ara reclamar també la incorporació de les noves comunitats veïnals a l'entorn cultural i associatiu, condició del tot imprescindible per mantenir la cohesió i la convivència enriquidora entre tots. És de remarcar que al front marítim, a la rambla nova i al nou eixample la gent s'ha organitzat per celebrar la festa major. Des de l'AVPN volem encoratjar les persones i els nous col·lectius que viuen al barri per continuar impulsant activitats culturals, integrant-se al conjunt de les organitzacions cíviques del Poblenou com les associacions de veïns, la comissió de festes de carrers, les associacions de mares i pares d'alumnes, els clubs esportius i les entitats diverses. És aquesta, la plataforma cívica, el que ha elevat el llistó participatiu i democràtic del nostre barri, i sobretot, el que ha permès que entre tots defensem la nostra identitat col·lectiva ja sigui davant les agressions urbanístiques, la manca d'equipaments, la demanda d'habitatge assequible o tantes altres fites del nostre benestar comú.

La junta

Índex

Guia Comercial	02
Editorial	03
Habitatge social.....	04
Patrimoni Històric	08
Vida de Barri	09
Mobilitat	11
Apropem-nos	13
Breus	14

EL POBLENOU #39 desembre 2004

Edició: ASSOCIACIÓ DE VEÏNS I VEÏNES DEL POBLENOU
C/ Pallars, 277 08005 BCN

Tel. 932 664 441 • E-Mail: avpoblenou@terra.es
dies de visita: dilluns-dimecres-dijous, 19 a 21 hores.

Equip de Redacció: Marc Andreu, Salva Clarós, Manel Martínez, Montse Milà, Joan Maria Soler.

Disseny Gràfic: David Gutiérrez • Impressió: Gràfiques Aleu • Publicitat: Josep Figueras • Fotografia: S. Clarós • Correccions: Concepció Colomina.

foto portada: Casal d'avis Can Saladrigas (S.Clarós)

Dipòsit legal: B-48543-97

El consell de redacció i l'AV Poblenou no es fan responsables de les opinions expressades en les col·laboracions inserides en la revista, que hauran de considerar-se com a opinions personals dels sotassinats, tret de l'editorial i tot allò que està signat com a redacció.

DOMICILIACIÓ DE REBUTS

Rebrás la revista a casa per correu postal
Fes-te soci de l'Associació

SOCI NÚM: _____

SR. DIRECTOR DE CAIXA/BANC: _____
feu efectius els rebuts que us presenti l'Associació de Veïns Poblenou corresponents a la quota anual de soci d'aquesta entitat

NOM DEL SOCI: _____
contra el meu Compte/Llibreta Núm: _____

OFICINA: _____ Firma del titular
del compte/llibreta:

ALTA SOCI

ASSOCIACIÓ DE VEÏNS I VEÏNES DEL POBLENOU
C/ Pallars, 277 08005 BCN Tel. 932 664 441

NÚM: _____ DATA: _____

NOM i COGNOMS: _____

ADREÇA: _____ POBLACIÓ: _____ C.P.: _____

TELÈFON: _____ DNI: _____

Quota anual, 15 € Quota de suport: _____

Desitjo realitzar el pagament anual de la quota de soci a través de Caixa/Banc:

CODI DOMICILIACIÓ:

_ _ _ _	_ _ _ _	_ _	_ _ _ _ _ _ _ _ _ _ _ _ _ _
ENTITAT	OFICINA	CONTROL	NÚM. COMPTE

Firma:



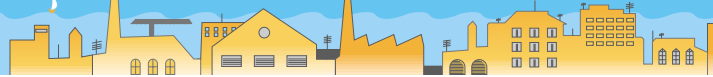

Poblenou guanya habitatge protegit

El moviment veïnal ha negociat amb l'Ajuntament un acord per accedir de forma preferent als 4.000 pisos de protecció que es construiran al districte 22@

Les entitats veïnals del Poblenou han trigat 14 mesos a convèncer l'Ajuntament de Barcelona de la necessitat d'introduir criteris de compensació que facilitin habitatge de protecció als ciutadans residents a la zona. L'entesa va arribar el 22 de setembre passat amb la signatura d'un acord entre l'Ajuntament i les associacions de veïns de l'àmbit del Poblenou, a través del qual hi haurà una col·laboració en les promocions d'habitatge assequible que permetrà destinar prioritàriament un 33,2% net dels habitatges del 22@, tant de compra com de lloguer, a veïns residents al Poblenou.

Des de l'1 de juliol de 2003, quan les entitats van convocar una assemblea al centre cívic Can Felipa en la qual demanaven l'adjudicació prioritària del 50% dels habitatges de protecció oficial, els negociadors veïnals han treballat esforçadament per explicar que la transformació urbanística del front litoral de llevant ha d'incorporar la identitat dels barris i la seva gent. El reconeixement d'una certa prioritat per als veïns té en compte el fort impacte que està ocasionant a la zona la promoció de gairebé 14.000 habitatges nous de renda lliure i l'arbitrarietat amb què les administracions han gestionat fins ara l'escàs parc d'habitatge assequible. Tot plegat havia desencadenat un procés de substitució de les capes populars per classes socials noves i ensenyorides més solvents, expulsant els joves del barri cap a fora de la ciutat.

Les operacions urbanístiques del 1992 i el 2004 han resultat d'una agressivitat impròpia, argumentaven els veïns del Poblenou, cap a la identitat i la idiosincràsia dels barris de llevant perquè el motor immobiliari, amb l'ajut de les nombroses modificacions del Pla General Metropolità per requalificar solars, no ha tingut el contrapès de les necessàries mesures de caire social en defensa del patrimoni, del dret a l'habitatge i de la promoció cultural.

UNA NEGOCIACIÓ DURA

Poc dies després d'aquella assemblea, components de l'AVPN i de la FAVB es van reunir amb representants de l'Institut Municipal d'Urbanisme (IMU), de l'empresa 22arrova bcn, sa i de les cooperatives de CCOO i la UGT per demanar un compromís als promotors sindicals de cedir el 50% dels pisos a gent del Poblenou. Els primers convenis per adjudicar sòl per a habitatge protegit al 22@ s'havien signat el 7 de maig d'aquell any, i les cooperatives veïnals vinculades a la FAVB estaven d'acord amb la mesura del 50%, però no els sindicats, que defensaven la legitimitat de les seves llistes de preinscrits i no se sentien vinculats a criteris d'altre ordre, tal com reiterarien el secretari general de CCOO del Barcelonès, Àngel Crespo, per carta a l'AV Poblenou l'octubre següent, i el mateix secretari general de la CONC, Joan Coscubiela, als presidents de la FAVB i de l'AVPN.

Ara fa un any, al novembre de 2003, s'avançava en les converses entre les entitats veïnals i l'Ajuntament. En nom



de l'Ajuntament actuava Ramon García Bragado, gerent de l'IMU, que va acceptar la introducció de quotes de reserva per al barri. Per la seva part, les entitats van cedir a rebaixar la quota per sota del 50% per mirar d'arribar a un acord. Però al cap d'unes setmanes, el mateix García Bragado se'n va desdir i la negociació va quedar suspesa. Les raons d'aquella marxa van ser desacords a les cúpules polítiques de les regidories d'Urbanisme i Habitatge, encara que segurament les divergències entre l'Ajuntament i la FAVB en l'operació 10HJ (els anomenats habitatges de lloguer barat per a joves) i la postura crítica de la FAVB respecte del Fòrum, van ser el motiu real de la radicalització de la postura del primer tinent d'alcalde, Xavier Casas. El moviment veïnal es va imposar aleshores traslladar la negociació a les instàncies polítiques. I el cert és que la denúncia de frau i descontrol en l'adjudicació de pisos de protecció que van fer els representants veïnals va destapar la caixa dels trons tant pel que fa a les administracions com per les pràctiques habituals dels promotors immobiliaris. Calia refer de dalt a baix el sistema per evitar un escàndol de grans dimensions.

LES COOPERATIVES VEÏNALS

Les tres cooperatives veïnals d'habitatge de Barcelona, Del Teu Barri, Por Font i Projecte Habitat 2000, en virtut del tercer conveni signat entre l'Ajuntament i la FAVB el mes de març de 2003, van obrir una llista única de preinscrits per accedir a habitatges assequibles promoguts per aquestes entitats a tota la ciutat. La llista va estar oberta entre el 19 de maig i el 31 de juliol de 2003, i s'hi van apuntar prop de 2.000 persones abans que el 29 de setembre, al teatre Condal, es sortegés davant de notari l'ordre de la llista única veïnal, acte al qual va assistir el regidor ponent d'Habitatge Eugeni Forradellas (ICV-EUiA). A finals d'any, la FAVB va decidir tancar la llista, que ja tenia més de 2.500 preinscripcions, de les quals unes 700 eren de gent



empadronada al barri del Poblenou, mentre no es clarificaven els acords amb l'Ajuntament.

Al Poblenou, les expectatives de vivenda assequible havien despertat l'interès de la gent fins al punt que s'omplia a vessar la sala d'actes del Centre Cívic Can Felipa cada vegada que les associacions de veïns i la nova Plataforma pel Dret a l'Habitatge convocaven una assemblea informativa. La pressió per aconseguir una quota de reserva per a la gent del barri augmentava gràcies a l'esforç coordinat entre les associacions de veïns i la plataforma, que van promoure una campanya de pancartes als balcons i altres accions que va culminar el 5 de maig del 2004 amb una manifestació de prop d'un miler de persones davant de la seu del Districte de Sant Martí, on es van lliurar 5.000 signatures.

Mentrestant, i en substitució de García Bragado, que el desembre de 2003 va deixar l'IMU per incorporar-se al departament de Presidència de la Generalitat, el regidor Forradellas va tornar a reunir-se amb les entitats veïnals, que van tenir la sensació d'iniciar tot el procés de discussió de bell nou. El mes d'abril de 2004 es van incorporar a les converses Ricard Frigola, nou director d'habitatge de l'IMU, en substitució d'Alfredo Jorgejuan, que també va marxar a la Generalitat. En reunions successives, i superat el perjudici inicial que la quota de reserva de barri podria ser insolidària amb la resta de ciutadans de Barcelona, el 7 de setembre es va perfilar l'acord que finalment reservarà una tercera part del total d'habitatges del 22@ per a residents, amb distribució diferent segons si el promotor és una cooperativa veïnal o un altre.

REIVINDICACIONS AL MARESME I AL BESÒS

Paral·lelament a la reivindicació de Poblenou, el col·lectiu Diagonal-Maresme-Besòs, creat entorn del Fòrum Ribera del Besòs, va convocar el 3 de maig de 2004 una assemblea d'informació i debat al centre cívic Besòs sota el lema Més habitatge social, on es va redactar un manifest que exigeix compensacions socials per la transformació del front marítim. En concret, demana que es modifiquin les previsions del Pla especial del sector C2 (el solar que era de propietat municipal i on hi havia les antigues cotxeres d'autobusos de Lull) perquè es dediqui tot el sòl disponible a habitatge protegit; que es faci un nou Pla especial per al triangle Diagonal-Llull-Selva de Mar (sòl públic cedit al Departament de Justícia pel pla de presons), tot destinant-lo a habitatge social i equipaments, i que s'estableixi una quota de reserva de pisos per als veïns del barri.



La plataforma va convocar una altra assemblea el 21 de juny, a la qual van excusar l'assistència els representants de les administracions, segurament per la dificultat d'haver de justificar davant el veïnat la venda dels solars públics d'aquella zona enlloc de fer-hi habitatge social i equipaments. Posteriorment, amb el ple suport de les AV del Maresme i Diagonal Mar (no l'AV del Besòs, que sempre s'ha desmarcat d'aquesta reivindicació), la plataforma es va entrevistar amb el regidor Narváez, el director d'Habitatge de l'IMU, Ricard Frigola, i amb la directora general d'Habitatge de la Generalitat, Carme Trilla, per demanar canvis significatius en les previsions de planejament i d'habitatge protegit en el barris afectats per l'urbanisme del Fòrum.

Marc Andreu

Discrepàncies en els límits fixats per a l'adjudicació d'HPO al Poblenou

Les entitats veïnals que han signat l'acord sobre l'adjudicació de l'habitatge assequible al Poblenou, juntament amb la FAVB, van determinar, en el seu moment, el perímetre vàlid de la zona d'empadronament que s'aplicarà en l'adjudicació dels HPO del 22@. L'Ajuntament de Barcelona hi va estar d'acord. A petició de Santos Pérez, president de l'AV del Maresme, es va incloure en el perímetre descrit les dues voreres del carrer Maresme. Però el mateix president de l'AV de Maresme, després d'haver signat l'acord, ara se n'ha desdit i ha demanat que s'inclougui també tota la població que viu fins a la Rambla Prim.

Tant la FAVB com l'AVPN han desestimat aquesta petició perquè consideren que la Rambla Prim es troba completament inserida en el barri del Besòs, i no forma part del Poblenou. Tot i entendre la incomprensió de les persones que se senten perjudicades, creiem que no es poden adoptar criteris arbitraris o en funció d'uns interessos molt determinats. Així ho hem fet saber tant a en Santos com al regidor Narváez, el qual ha volgut intermediar en aquesta qüestió. Ja que la resta d'entitats signants de l'acord coincideixen amb el nostre parer, volem convidar la ciutadania de la zona del Besòs a treballar per aconseguir més habitatge social en els solars de Selva de Mar Diagonal i a les cotxeres de Lull, reivindicació en la qual tindran tot el nostre suport.

Junta de l'AVPN



Primers habitatges de protecció oficial al 22@

El 20 d'octubre va tenir lloc l'acte protocol·lari de primera pedra per als 70 habitatges, 46 de propietat i 24 de lloguer, que promou la cooperativa Prohabitat 2000 a la cantonada Cristòfol de Moura amb Josep Pla. Aquests habitatges seran els primers de la fórmula del 50% per a la gent del barri.

A l'acte hi va assistir el president de la cooperativa, Daniel Roca, qui va voler agrair la confiança i responsabilitat dipositades per l'Ajuntament de Barcelona en un projecte tan important que ha estat fruit dels convenis amb la FAVB; a continuació Manel Martínez Arcos, en representació de l'Associació de veïns del Poblenou, va explicar la importància de l'acord a què s'ha arribat amb l'Ajuntament perquè preferentment un 50% dels habitatges siguin adjudicats a la gent del barri.

També hi va intervenir Màximo Loizu com a conseller delegat de Sogeur, l'empresa gestora, el qual va assenyalar l'encert de la fórmula de permuta de pisos a canvi de sòl que s'ha aplicat en aquesta promoció. Després li va tocar el torn al regidor del districte de Sant Martí, Francesc Narváez, que va explicar als assistents les bondats i excel·lències del barri per als nous vinguts als habitatges. I, finalment, va tancar l'acte el primer tinent d'alcalde, Xavier Casas, que va destacar la important fita històrica que permetia a una cooperativa veïnal iniciar els primers pisos de protecció oficial que es duran a terme al districte del 22@.



Promoció de pisos protegits a Llope de Vega. Coop. Prohabitat 2000.

Promoció d'habitatge social a Llope de Vega

La cooperativa Projecte Habitat 2000, SCCL (www.prohabitat2000.es) lliurarà l'estiu de l'any que ve trenta habitatges de propietat al carrer Llope de Vega. Es tracta dels primers pisos que fa la cooperativa veïnal al Poblenou, i són fruit d'un conveni que va signar amb l'IMU a través del qual Prohabitat 2000 va adquirir el solar que hi ha al costat de l'ambulatori de Llope de Vega. Els pisos, que estan en aquests moments en construcció faran 67,80 m2, i tindran dues habitacions, amb un cost d'uns 118.000 euros, o bé 90 m2, amb una habitació més, amb aparcament i traster, i sortiran per uns 148.000 euros

Les cooperatives poden construir el seu producte immobiliari amb qualitats similars a les del mercat privat existent dins de la seva especialitat, que és la protecció oficial, explica Daniel Roca, arquitecte tècnic i president de la promotora d'habitatges Projecte Habitat 2000, SCCL. Així doncs, la promoció del Poblenou té terra de gres de primera, amb opció a parquet; portes amb acabat de cirerer; envans de guix laminat; obra de fàbrica vista a façana; baranes de vidre i acer inoxidable; plaques solars; recollida pneumàtica de residus; antena parabòlica i videoporter. La fusteria metàl·lica és de color granat.

Els futurs inquilins de la promoció del Poblenou -tots veïns del barri- són socis cooperativistes. Els socis han pagat 12 euros de capital social, cosa que els dóna dret a optar a ser en una llista d'espera per un pis. I en el moment en què se'ls adjudica l'habitatge comencen a pagar la hipoteca perquè les cooperatives, en general, necessiten les aportacions constants dels adquirents. A Prohabitat 2000 es disposa d'un primer préstec hipotecari del 80% del cost del pis, a més d'una segona hipoteca del 10% adicional, i es tramiten les ajudes a les quals tingui dret el futur propietari.

redacció



Propera entrega de 30 habitatges protegits al barri de Poblenou.

UN PROJECTE DE QUALITAT I FET REALITAT AMB EL VOSTRE SUPORT.



MULTIOPTICAS

VISIO

la mejor para Business



la mejor para Business 4.0



la mejor para progresivos





III Jornada Llegat industrial i innovació



Can Ricart. Passatge Marquès de Santa Isabel.

El Fòrum de la Ribera del Besòs va organitzar el 5 i 6 de novembre les terceres jornades “Llegat industrial i innovació” a l’interior del recinte industrial de Can Ricart, a la seu del grup d’artistes visuals HANGAR. En aquesta ocasió, els organitzadors es van proposar fer un pas més en el combat per consolidar un patrimoni històric que no és sols material i que ha de constituir un vincle sòlid entre el gran passat fabril de Barcelona i un futur en el qual la renovació industrial a escala metropolitana és una de les claus de l’empenta econòmica i de la cohesió social de la ciutat i del país.

En els darrers temps, la percepció de la rellevància d’aquest patrimoni ha experimentat un increment notable, però l’avenç en la reflexió acadèmica i ciutadana i en la voluntat política no ha estat corresposta encara amb els canvis necessaris en els instruments urbanístics i en les orientacions de la política cultural i educativa per fer-ne efectius la protecció i l’ús.

En aquesta circumstància, la III Jornada va proposar aproximacions més concretes que en les dues convocatòries anteriors, amb vista a perfilar un document

que, enriquit per la discussió i les aportacions dels assistents, pugui ser elevat als departaments pertinents de l’Ajuntament de Barcelona i de la Generalitat, al Parlament de Catalunya i a la Unió Europea, com a material de treball per elaborar un pla integral del patrimoni industrial de Barcelona que permeti extreure el millor partit social, econòmic i cultural d’aquest llegat tan significatiu en la trajectòria passada i futura de Barcelona i Catalunya i, més enllà, de l’Estat espanyol i l’occident de la Mediterrània.

redacció

REFORMAS DEL HOGAR



MUEBLES DE COCINA
CUARTOS DE BAÑO
PAVIMENTOS
REVESTIMIENTOS



EXPOSICIONES EN:

• C/ ROGER DE FLOR, 86
 08912 BADALONA
 TEL. 93 388 11 58

• C/ PALLARS, 232
 08005 BARCELONA
 TEL. 93 300 32 57



Inaugurat el casal d'avis a Can Saladrigas

Poques setmanes després de la definitiva inauguració, el casal d'avis de Can Saladrigas, cada tarda, omple a vessar les seves instal·lacions amb una multitud de persones que s'adrecen a la novíssima seu. A part de les ganex contingudes durant tants mesos, la gent del casal sembla proposar-se amortitzar aquell espai en quatre dies, però més evident és que al Poblenou, amb una població de gent major de 65 anys que sobrepasa el 21% i que va en augment, necessita més casals repartits en tot el territori. Can Saladrigas s'ha convertit en el símbol del proveïment d'equipaments socials, però la crua realitat és que per satisfer les necessitats del barri queda molta feina per

fer, i sobretot, molts diners per invertir. Si tenim en compte que la resta d'equipaments de Can Saladrigas, biblioteca inclosa, no tenen finançament abans del 2007, "apaga y vamonos", fent servir la dita popular castellana per expressar el desànim consegüent. I la gent es pregunta si no seria possible que de la mateixa manera que es va trobar finançament per al Fòrum de les Cultures, l'Ajuntament en trobi ara per a la lloable empresa d'ocupar-se de la Barcelona de cada dia. Perquè un casal d'avis i una biblioteca són equipaments d'ús diari i no de temporada, com ho va ser el magne esdeveniment de les cultures.



Casal d'avis recentment inaugurat a Can Saladrigas.

redacció

L'arquitecte Jean Nouvel es troba amb els veïns i les veïnes

El pare de la torre Agbar i disenyador del futur parc central del Poblenou es va reunir el dia 25 d'octubre passat amb la comissió de veïns pel seguiment del Parc. Aquesta comissió està formada pel veïnat de la Cooperativa Bac de Roda, el grup de vivendes Civit, l'Associació de veïns de Perú-Gran Via-Esproncada i l'Associació de veïns i veïnes del Poblenou i, eventualment, hi participen membres dels col·lectius que han ocupat el solar per fer activitats en els darrers mesos. La cita havia creat una forta expectativa entre els veïns que volien comprovar fins a quin punt s'havien recollit les seves propostes.

Es diu que Jean Nouvel seguia a través d'Internet les activitats que es feien en el solar i mostrava el seu interès per explicar directament el seu projecte als veïns. Un fet que és d'agrair en una persona acostumada que les seves obres toquin els núvols.



Aspecte del front marítim al sector Diagonal Mar - Fòrum.

Aquest és el segon projecte del parc que fa Jean Nouvel i els seu equip b7120. Als antípodes d'una plaça dura, el projecte opta per crear un sostre vegetal format per uns arbres nets en la part dels troncs que dona un efecte d'amplitud i alhora d'acolliment, aconseguit també pels jocs de llum que es desprenen de les clarianes de les seves espesses fulles i altres estructures de vegetals. L'arquitectura vegetal permet crear diferents espais que l'autor anomena bucòlicament "les cabanes sota la pluja", les "falgueres gegants", els "nius i els pous de cel", etc. Dona una especial centralitat a la "plaça de la sardana" que havien proposat els veïns del Grup Civit i té en compte la proposta

de l'AVPN dels "pous del món" que explicàvem en el darrer número d'aquesta revista. En canvi no recollia —potser no li havia arribat la proposta— les demandes d'un espai per a envelats i festa major que demanaven els veïns de Bac de Roda.

La Comissió de Seguiment valorem positivament l'estructura "amable" del parc, però creiem que s'ha de fer més compatible amb les propostes dels veïns que, en definitiva, són els que en gaudiran. Agraïm al regidor Narváez que hagi fet possible aquesta trobada, però li recordem que la participació no es redueix a saber la nostra opinió sobre l'estètica del parc que, sinó que volem

discutir sobre la mateixa estructura del parc. En aquest sentit, hem de dir que no veiem voluntat d'obrir els canals de discussió necessaris per debatre la xarxa viària que partirà el parc en tres zones discontinües. Acceptem com un fet consumat l'obertura del carrer Espronceda en què ja estan treballant, però no entenem

perquè el carrer Cristòfol de Moura ha de travessar el parc. Els carrers marquen els límits i la configuració de la zona verda: en el fons es tracta d'escollir entre fer un gran parc que transcorri entre Bac de Roda i Bilbao per sobre de la Diagonal o acontentar-nos de tenir tres places.

El regidor, que es va comprometre a tenir acabat el parc dins aquest mandat (2007), va treure importància a les nostres observacions sobre el costós manteniment d'aquest tipus de parc.

Joan Maria Soler

GELATERIA **FABRICACIÓ PRÒPIA & ARTESANA**
¡Chaquitobolito!
EL TIO CHE
 casa fundada l'any 1912
 Rbla. del Poblenou, 44-46
 08005 BCN
 Tel. 93 309 18 72
 www.eltioche.com

Carnisseries TRINXANT
XARCUTERIES
 SERVEI A RESTAURACIÓ - SERVEI A DOMICILI
 AMISTAT, 22 - MERCAT UNIÓ 27, 49
 Tel. 93 225 43 43 - 225 30 03 / Fax 93 225 43 43
 www.trinxant.com

FRUITERIES
July

 C/. Llull, 181 **BCN** ☎ 93 485 23 33



Nou punt d'informació i atenció a les dones a Sant Martí

Els punts d'informació i atenció a les dones (PIAD) són un servei de proximitat que ens ofereixen informació, formació i assessorament en tots els temes d'interès per a les dones, i possibiliten l'accés als diferents recursos de tipus laboral, associatiu, cultural i educatiu, que hi ha a la ciutat. Volem facilitar un espai on s'hi puguin adreçar les dones que pateixen situacions abusives i de violència, per ser ateses, assessorades i acompanyades als serveis previstos per aquestes situacions personals.

Al districte de Sant Martí ha començat a funcionar un d'aquests PIADS, concretament al centre cívic Can Felipa al Poblenou. Va ser inaugurat el 22 de novembre, per la senyora Pilar Valluguera, regidora ponent de la dona i de drets civils, i pel regidor del districte F. Narváez. Els acompanyava Joan Clos, alcalde de Barcelona, davant d'un públic majoritàriament femení que representaven les moltes associacions de dones que treballen per fer dels nostres barris llocs més habitables al servei de les persones.

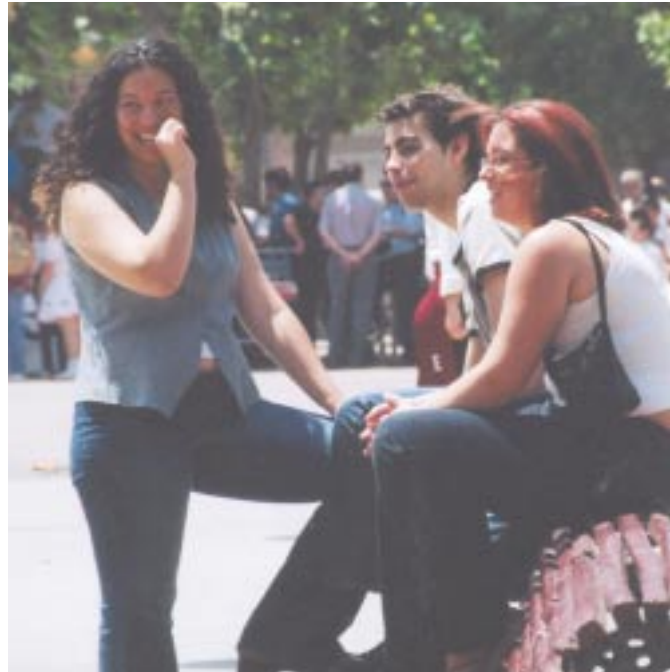

El PIAD de Sant Martí, el gestionarà un equip de professionals que treballen a l'associació "Espais per a la igualtat", amb seu al Poblenou, que té entre els seus objectius combatre les situacions discriminatòries i que generen desigualtat i violència envers les dones. Vol oferir un servei d'informació a les entitats de dones i a les dones del districte, i vol col·laborar també en els plans comunitaris que ja hi ha en marxa. En aquest sentit, donaran suport al projecte "la comunitat amb les dones i les famílies" en benefici de tota la comunitat, especialment els sectors més febles: dones, infància i vellesa. Donem doncs la benvinguda a aquest nou servei, fent-lo servir com una eina més per a la promoció de les dones dels barris i a favor de la convivència.

Ernestina Ródenas

El PIAD estarà en servei els dilluns, de 9 a 12 h; dimarts, de 15 a 18h; dimecres, de 12,30 a 15,30h; dijous, de 17 a 20h; divendres, de 10 a 13h.



Un altre record de l'antic Poblenou

Aquestes deformacions de la vorera contenen antics escocells, els forats on es planten els arbres. Al carrer Taulat, entre el cementiri i la Rambla, encara es poden veure aquests antics escocells, al costat de les cases del mateix tram de carrer. Les obres d'urbanització i reforma posteriors dels carrers del sector més vell del barri van anar incorporant el model quadrat i regular que tots coneixem, però de moment aquests encara hi són.

El barri n'és ple, d'aquests forats on es planten els arbres. N'hi ha de moltes mides i formes diferents. Us animem a enviar-nos fotografies d'altres tipus diferents.

Jordi Díaz

ALMOGÀVERS, 233
08018 BARCELONA

M.I.B.S.E.
IMATGE I SÒ • LINEA BLANCA • AUDIO PORTÀTIL

Tels: 93 300 5116 / 93 300 6658
Fax: 93 309 4189 - mibse@cconline.es

CLINICA VETERINARIA POBLENOU

TELS. 93 300 8726 - 93 300 6021
CAMÍ ANTIC DE VALÈNCIA 18 • 08005 BCN

HORARI: dilluns a divendres, 10-14h i 17-21h / dissabtes, 10-14h

CLINICA DENTAL GLORES

Dr. José Fco. López Alias

DIAGNÓSTICO + PRESUPUESTO GRATUITO

Rbla. del Poble Nou, 157-159 1ºA
08018 BCN TEL. 93 485 37 93



A favor de l'intercanviador de l'estació del Nord - Arc de Triomf

El dia 8 de maig passat va començar a rodar pels carrers de Barcelona el segon tramvia, el Trambesòs, en el tram comprès entre plaça de les Glòries i l'estació de Renfe a Sant Adrià del Besòs de la línia C1, al llarg del tram nord de la Diagonal al districte de Sant Martí. En la primera quinzena del mes de juliol, es va ampliar el Trambesòs amb la incorporació de quatre estacions més: Auditori i Teatre Nacional, Marina, Wellington i Ciutadella Vila Olímpica.

La dues línies de tramvia, Trambaix i Trambesòs, sumen gairebé 18.5 km de metro en superfície. Un augment històric del 15% de la xarxa ferroviària integrada, un fet sense precedents des dels inicis del metro i, per tant, una notícia molt bona per a la mobilitat sostenible i segura dels municipis per on discorren les xarxes tramviàries. S'ha de recordar que el tramvia treu cotxes de la ciutat, pacifica el carrer, és un bon model d'eficiència energètica i no contamina.

Tot i aquesta molt bona novetat per a la mobilitat de Barcelona i del seu entorn metropolità, amb gairebé 3 milions de viatgers transportats a començament del mes d'agost, l'Autoritat del Transport Metropolità ATM va retallar els serveis oferts pels tramvies a Barcelona en la franja horària de matí, de 5 a 7 de la tarda, i de nit. La freqüència de pas entre les 10 i les 12 va passar dels 16 minuts inicials a 32 i 40 minuts.

Sembla que una decisió com aquesta no ajuda gens ni mica a promoure el transport públic. I sobta que sigui l'administració competent en aquesta matèria qui prengui la decisió errònia, i que des dels governs dels municipis per on circula el tramvia no es manifestés cap mena de contrarietat. Ni tant sols l'Ajuntament de Barcelona va manifestar malestar, tot i que el Fòrum es veia perjudicat perquè li restava serveis del Trambesòs. Aquesta actitud conservadora de l'ATM mostra molt poca convicció al introduir el tramvia a Barcelona i el seu entorn metropolità.

L'intercanviador de transport públic de l'Estació del Nord - Arc de Triomf sembla que no és prioritari per als responsables de l'ATM. L'Ajuntament de Barcelona ha trobat un intercanviador alternatiu a la Plaça de les Glòries, quan d'aquí a una dècada, si tot va bé, estigui construït, i

així redimirà l'errada del senyor Acebillo quan va dissenyar el tortell viari. Aquest projecte, però, té uns quants entrebancs que no consten en el PDI 2001-2010, i no disposa de cap finançament, per tant, hem de preguntar al senyor alcalde de Barcelona, promotor de la idea, què hem de fer durant aquesta dècada mentre no es construeix l'intercanviador de Glòries.

Segur que s'està a temps de corregir la decisió no oficialitzada de la no arribada del tramvia a l'Estació del Nord - Arc del Triomf. L'arribada del tramvia permetria connectar amb tres línies de rodalies de Renfe R1, R3 i R4, i dues línies de regionals Renfe a Puigcerdà i Lleida, la línia 1 del metro, l'estació d'Autobusos Estació del Nord de línies regionals, nacionals i internacionals, i amb més d'onze línies d'autobusos urbans i interurbans, i finalment, complir amb les previsions del PDI 2001-2010.



Obres del trambesòs.

Esperem que el seny s'imposi en el sí de l'ATM i dels responsables municipals de l'Ajuntament de Barcelona i del govern de la Generalitat, i prosperi l'arribada del tramvia a l'intercanviador de l'Estació del Nord - Arc de Triomf.

Manel Ferri
Coordinador de mobilitat de la CONG

COPI RAPIT
Lope de Vega, 45 - TEL/FAX 93 300 3507 - 08005 BCN
PAPERERIA • FOTOCÒPIES
IMPRESSIÓ DIGITAL • ENQUADERNACIONS
PLASTIFICACIONS • SEGELLS DE GOMA
SERVEI DE FAX

francesc creixell
PERRUQUERS
C. Ciutat de Granada, 63 baixos tel. 93 309 50 03 08005 BCN

Alfonso PELL
c. Taulat, 44 (a prop de la Rbla. Poble Nou) Tel. 93 221 54 98



Renovació de les àrees industrials i terciarització

El pla 22@ per la renovació de les àrees industrials del Poblenou amenaça de farcir el Poblenou d'oficines i hotels, i fer desaparèixer les empreses tradicionals que, sense representar cap inconvenient per conuiu a la ciutat, és veuen, en canvi, expulsades per la creixent pressió del preu del sòl i per la manca de protecció del planejament.

Un altre dels plans urbanístics del 22@, el de parc central, està aixecant la ira de petits industrials i artistes que han ocupat fins al dia d'avui el recinte industrial de la família Ricart -la vella fàbrica del marquès de Santa Isabel. Artistes, petits tallers de manufactura i artesans veuen rescindits els seus contractes de lloguer davant l'imminent enderroc de velles naus industrials que, a mercè del planejament 22@, deixaran lloc a portentosos edificis reservats a no menys portentoses oficines de tecnologia arrova. L'exigüitat de les indemnitzacions per desnonament fa inviable, en la majoria de casos, la represa de l'activitat en una nova localització.



Panoràmica de la Diagonal.

El recinte de Can Ricart és potser el darrer exemple, ara a punt de desaparèixer, del gran urbanisme industrial d'agregació a la ciutat, juntament amb Can Batlló de Sants. La concentració, en un espai on la història hi ha teixit una malla capriciosa i complexa, és en essència la singularitat del barri industrial on l'ús mixt aporta una qualitat social avui redescoberta, però que existeix des de sempre al Poblenou.

L'Associació de veïns i veïnes del Poblenou ha denunciat que els plans urbanístics del districte tecnològic eliminen ocupacions i professions existents, substituint-les per noves places estrictament terciàries. L'entitat veïnal, que defensa el patrimoni industrial del barri, no sols l'arquitectònic, sinó també la memòria i el capital professional que han deixat al barri un segle i mig d'industrialització, ha assenyalat amb insistència la necessitat de combinar empreses del sector terciari i de nova tecnologia amb la petita i mitjana empresa, sovint auxiliar en sectors tradicionals, i també el comerç especialitzat existent,

fruit de la important concentració industrial.

L'entitat veïnal troba a faltar mecanismes de planejament que facilitin la continuïtat de petits i mitjans tallers de metal·lúrgia, fusteria, manufactures, petita maquinària i serveis a la població que diversifiquen i enriqueixen l'oferta productiva de la ciutat. Atribueixen l'escassa sensibilitat de l'autoritat municipal de cara a la continuïtat dels tallers d'artistes, de serveis industrials i activitats complementàries a l'abús d'un discurs excessiu de l'empresa tecnològica que es reclama com pilar únic del creixement econòmic i de la innovació. Les estratègies de localització d'activitats clòniques, concentració de talents i recerca de sinèrgies entre plataformes i projectes d'incubació tecnològica, vesteixen un districte altament especialitzat i el·litista que s'allunya de la idea de ciutat complexa.

redacció



REFORMES INTEGRALS DE CUINA I BANY.

Destil
CUINES-BANYS

Pujades, 174 - T 93 485 35 74
www.destil.net
E-Mail: pujades@destil.net

també a Gran Via, 218-220

farmàcia
TAULAT
62

OBERT DE 9 A 22 HORES ELS 365 DIES DEL ANY

Taulat, 62 08005 BCN
Tel. 93 225 3640



ABEL i SANDRA:

Nadal i ramadà. Festes populars i/o festes religioses.

Tenim a prop les festes de Nadal i el mes passat, en la trobada del Tè i Cafè, vam celebrar el final del ramadà. Els veïns de religió musulmana ens van convidar a dàtils i pastes fetes amb mel, els autòctons d'arrel cristiana ara compartirem amb ells torrons, neules i polvorons. Aquesta barreja de tradicions que apropa costums de procedències diferents ens ha suggerit el tema d'aquest butlletí.

La parella formada per l'Abdellah Meziane i la Sandra són uns veïns del Poblenou força coneguts que m'han convidat a casa seva. L'Abdellah, a qui tothom coneix com a Abel, va néixer a Casablanca i treballa al forn de cal Mingo del c/ Marià Aguiló. La Sandra Simón, veïna del Poblenou de tota la vida ensenya català i castellà a Can Felipa i coordina les classes que, de manera voluntària, altres veïns del barri programen per a immigrants.

Poblenou.- Hola parella. Ens agradaria que l'Abel ens expliqués perquè va venir a Barcelona i voldríem que la Sandra ens digués com us va conèixer.

Abel.- Nací en el 68 en una familia de nueve hermanos (4 chicas y cinco chicos). Estudié informática y empecé a sentir la necesidad de independizarme. En el año 1992 vine a Barcelona procedente de España y Francia; he trabajado de repartidor, en hostelería y, desde hace 4 años, mi oficio es el de panadero. Se árabe, francés, castellano y entiendo perfectamente el catalán aunque no me atrevo a hablarlo.

Sandra.- Ens va presentar un amic del barri, també del Marroc, que compartia pis amb l'Abel. Va ser a la festa major del Poblenou, em va convidar a sortir i, ja ho veus, fa vuit anys que vivim junts i estem esperant un fill.

PN.- Abel, la nostra societat és cada vegada més laica i les festes religioses han passat a formar part de la tradició civil. Des d'aquesta perspectiva, ens costa entendre el ramadà i voldríem que ens l'expliquessis.

Abel.- El ramadà se rige por el mes lunar que tiene una duración de 29 o 30 días, por lo que la fecha en que se celebra se adelanta aproximadamente dos semanas por año. Consiste en ayunar desde que sale el sol hasta que se pone. Están exentos de ayunar los enfermos, los ancianos y las mujeres embarazadas o que tienen la regla.

En los países musulmanes la familia es muy importante y estos días son una fiesta. Cuando el sol se pone, una sirena avisa que ha finalizado el ayuno, las calles se llenan de gente y las familias se reúnen para compartir la comida, que es muy sabrosa y energética, sobre las 10 de la noche se cena y, a las 4 de la mañana, el nafar avisa a son de trompeta la hora del desayuno, que debe finalizar antes de las 6 de la mañana en que empieza la oración.

PN.- Tu compleixes el ramadà?

Abel.- Yo soy creyente no practicante. Cumplirlo en países que no son de religión musulmana es muy duro, porque te encuentras muy solo.

El ramadà es para mi como una terapia. Yo mando en mi cuerpo. Representa un corte en la vida que te permite ver lo que pasa a tu alrededor. Puedo percibir que hay personas que pasan hambre porque no tienen para comer. Esto te abre el corazón.

Sandra.- A mi m'entendreix veure'l menjar sol. Vaig voler provar si jo era capaç de fer-ho i no vaig aguantar ni un dia. Ara procuro deixar-li la taula parada perquè no li sigui tan difícil.

Durant les hores de dejuni tampoc poden mirar les noies. Haig de reconèixer que sóc una mica dolenta perquè, quan vaig pel carrer i veig un noi marroquí o paquistanès, observo si em mira.

PN.- Abel. Aquí es té certa prevenció cap a la religió islàmica i els musulmans, no únicament pel terrorisme, sinó també pel que fa als drets de la dona. Quina és la teva opinió?

Abel.- El Islam es paz y los actos terroristas perjudican su imagen. El profeta dice que en una guerra no se puede matar ni a un árbol, por lo tanto mucho menos a un hombre. Cuando veo estos atentados tan terribles, no me parecen reales sino parte de una película.

Los derechos de la mujer van evolucionando poco a poco en Marruecos. Mohamed VI es un rey joven, que ha legislado a favor de la mujer, y a quien su esposa acompaña en los actos oficiales; asimismo una fundación para discapacitados, de reciente creación, está presidida por la hermana del rey. Esto es un buen ejemplo para los ciudadanos que consideran al rey descendiente del profeta.

Las parejas jóvenes de las ciudades cada vez siguen modelos de conducta más parecidos a los que se dan aquí. Son muchas las mujeres que trabajan y está descendiendo el número de hijos. Mis hermanos por ejemplo, tienen entre uno y dos hijos.





Sandra.- Cada any fem un viatge al Marroc. La primera vegada que vaig anar a casa de l'Abel em vaig sentir molt ben rebuda, i em va sorprendre la seva mare quan em va dir que aquella era la meua casa, encara que no hi anés amb el seu fill.

PN.- Sandra i Abel, sou una parella amb arrels molt diferents i ens agradaria que ens expliquéssiu com construïu la vostra relació i com ho fareu quan neixi el vostre fill.

Abel.- Cuando nazca nuestro hijo supongo que Sandra le explicará sus costumbres y yo las mías. A mi me gustaría que me acompañara en el ramadà, pero será el quien elija.

Sandra.- Jo respecto les seves creences encara que no les comparteixi i l'Abel no m'imposa res. Em sento molt a gust quan vaig al Marroc i passo uns dies amb la seva família i els seus amics. He après a parlar marroquí com a mostra del meu desig d'apropar-m'hi i sé que ho valoren.

La tarda que he compartit amb l'Abel i la Sandra ha estat molt agradable. Primer hem pres cafè i pastís de poma del forn de Cal Mingu i després un te exquisit, que l'Abel ha preparat de manera totalment artesana, acompanyant un deliciós sel-lo, fet de fruites seques torrades i portat directament de Casablanca.

Gràcies per la vostra rebuda i el vostre testimoni.

Montse Milà



La plaça del Sagrat Cor, un espai d'alta qualitat urbana

L'obertura del carrer de Marroc podria fer desaparèixer la plaça del Sagrat Cor

Com ja hem comentat en diverses ocasions, l'obertura de carrers de la malla viària del Poblenou ha de permetre fer front a l'exigència de més i millor connectivitat del barri amb la resta de la ciutat i amb el municipi de Sant Adrià, així com satisfer l'accés a empreses i a equipaments diversos. El disseny de la xarxa viària, inclosa en el pla d'infraestructures del 22@, discrimina quins han de ser els carrers de primer ordre, amb capacitat per absorbir un trànsit important, dels de la malla interna de barri. En realitat molts dels carrers de la quadrícula prevista per Cerdà fa més d'un segle, especialment els que tenen la direcció Besòs – Llobregat, mai han vist complet el seu recorregut pel Poblenou a causa de les nombroses finques edificades, en la seva majoria fàbriques, que ho impedièn.

És en aquests moments, que el pla 22@ adequa el parcel·lari a la malla viària de l'exemple barcelonès, que veiem l'obertura de carrers com Veneçuela, Cristòfol de Moura, Bolívia o Marroc, entre d'altres. Precisament, l'obertura del carrer de Marroc, que juntament amb Cristòfol de Moura està considerat de la xarxa primària per connectar Sant Adrià i el centre de Barcelona, en la seva intersecció amb Pere IV, podria fer desaparèixer la plaça de l'església del Sagrat Cor i també la placeta Klein. Es tracta

d'una zona del barri que si bé ha patit un cert aïllament, té vocació, en canvi, d'espai de potent centralitat per la càrrega històrica que li confereix l'antiga carretera de Mataró, l'església -d'estil neogòtic i obra de l'arquitecte Sagnier-, la fàbrica de l'Escocesa, destinada a ser un important equipament, i també per la seva situació propera i equidistant del futur parc central i de l'eix de Selva de Mar. Vet aquí un munt de raons per evitar que l'obertura del carrer de Marroc acabi destruint un dels espais cívics amb més potencialitat i encant del Poblenou. Ben segur que hi ha alternatives per evitar que desaparegui aquell espai. Caldria, però, convèncer els tècnics municipals de la importància de mantenir la plaça del Sagrat Cor.

Comissió d'Urbanisme de l'AVPN

Transformació del nucli antic del Poblenou

Un estudi urbanístic encarregat per Ca la Vila sobre la malla central del Poblenou aconsella reconsiderar planejaments ja aprovats com ara l'obertura del carrer Bilbao fins a García Faria o l'obertura de Ramon Turró en l'encreuament amb Marià Aguiló.

El Districte de Sant Martí ha realitzat un estudi del nucli central del Poblenou que comprèn totes les illes que no estan qualificades de 22@, en total sumen unes 60 hectàrees. L'estudi té la finalitat de conèixer la complexitat de la malla urbana compresa entre la Rambla i el carrer de Bac de Roda, així com el seu grau de consolidació segons les previsions del PGM, i els possibles impactes de l'actual transformació. Aquest treball s'ha centrat en el Poblenou que no està sotmès a planejaments específics i, per tant, es troba subjecte als criteris i normes que disposa el pla general metropolità, aprovat l'any 1976, perquè es tracta d'una zona que darrerament ha experimentat una forta activitat immobiliària, segurament induïda pels altres plans urbanístics com el del Front Marítim o el de Diagonal.

L'AVPN ha expressat preocupació, en diverses ocasions, per la ràpida transformació de la malla central del Poblenou, en especial la que afecta les zones més



Carrer Marià Aguiló.

antigues, entorn dels eixos de Taulat i Marià Aguiló. Intervencions urbanístiques desafortunades com les que han provocat la pèrdua irrecuperable del patrimoni paisatgístic a la plaça Prim van fer que els representants veïnals demanessin la suspensió de llicències d'obra (vegeu el Poble Nou núm. 36) fins que no s'hagin fixat uns criteris d'intervenció urbanística que preservin els paisatges urbans i els valors patrimonials. Com a conseqüència de les queixes, el regidor Francesc Narváez va ordenar una comissió integrada per representants

veïnals i del grup de patrimoni del Fòrum Ribera del Besòs, i tècnics de l'Ajuntament, d'Urbanisme i de 22@ bcn, sa, coordinada per l'arquitecta Dèlia Boix, que havia de fer un seguiment del patrimoni històric del Poble Nou. Oriol Clos, director d'urbanisme de l'IMU, va encarregar aquest estudi a Sebastià Jornet, de l'escola tècnica superior d'arquitectura de Barcelona. Finalment, Jornet ha presentat les conclusions i propostes d'un treball exhaustiu i brillant, que dedica una atenció especial als passatges, al tractament urbanístic del carrer Marià Aguiló, sobretot en la seva confluència amb Joncar, i a la zona de la plaça Prim, la fàbrica Extractos Tànics i les peces urbanes afectades per l'obertura del carrer de Bilbao. El treball es permet suggerir diverses reconsideracions del planejament aprovat per tal de preservar valors patrimonials i defensar el rol altament cívic dels eixos del barri.

Assemblea general de socis 2004

L'Associació de veïns i veïnes del Poble Nou ha celebrat la junta general ordinària de socis corresponent a l'any 2004, en què s'ha fet balanç de la gestió feta en els darrers dotze mesos. Els temes revisats van des de la demanda d'habitatge assequible per a famílies del barri fins a l'esforç

continuat per publicar la revista El Poble Nou o la participació en el fòrum veïnal barcelonès, com a exemple de participació en un àmbit global de ciutat. La junta va valorar positivament l'acció duta a terme, de la qual va destacar la col·laboració amb altres associacions de veïns i entitats diverses com ara grups de ciutadans afectats, associacions de mares i pares d'alumnes, comerciants del barri, agrupacions d'artistes... "El treball en xarxa és l'aposta més rendible i de futur" va afirmar la junta que dirigeix l'entitat.



Cúpula de la torre Agbar.

Com a pla de treball futur es va destacar la necessitat de concentrar esforços en l'obtenció ràpida d'alguns equipaments com ara la biblioteca de Can Saladrigas, la construcció d'aparcaments públics i el seguiment continuat de les adjudicacions d'habitatge social. També es va plantejar el projecte de gestionar un futur casal de barri a la Rambla (en l'antic casal d'avis del Taulat). En aquests moments, l'AVPN està en vies de negociar un conveni regulador que permeti crear el casal de barri.

Finalment, es va renovar el càrrec de president, que ha exercit Salvador Clarós en els darrers tres anys, i que passa a assumir a partir d'ara Manel Andreu. L'assemblea es va acabar prenent una copa de cava per celebrar els èxits aconseguits en el darrer curs.

redacció





ALEU S.A
INDUSTRIA GRAFICA

Pasión por imprimir.

A lo largo de 70 años de trabajo hemos unido la **experiencia** con nuestra **constante evolución**,
para lograr un preciso equilibrio entre tradición y modernidad.

Aportando **soluciones innovadoras** según las necesidades y exigencias de nuestros clientes junto con un **trabajo riguroso** para garantizar la **calidad final** del producto.